

DESPICADORA DE AVES



TOROTRAC

Todo para su finca, granja o vivero

Estimados Usuarios

Este manual de instrucciones está hecho para ayudarlo a entender el funcionamiento de la Despicatora de Aves automática, prolongar su vida útil, familiarizar a los usuarios con su construcción y uso, ajustarlo, repararlo y darle el mantenimiento correcto.

Antes de operar este equipo, por favor lea este manual cuidadosamente. Para hacer válida la garantía, los usuarios están obligados a seguir estrictamente los requerimientos de este manual.

Y solo el seguir al pie de la letra este manual le asegura a usted el buen funcionamiento y larga vida de su equipo. Este manual es susceptible de tener cambios sin previo aviso, por lo que, si tiene alguna duda, por favor contacte directamente al distribuidor.

Por favor contacte a nuestro distribuidor más cercano en caso de cualquier pregunta sobre su uso y la garantía.

Contenido

I. DESCRIPCIÓN DEL PRODUCTO	5
II. ESTRUCTURA.....	5
III. PARÁMETROS.....	6
IV. MÉTODOS DE USO Y AVISOS	6
V. EMPLEO DEL EQUIPO	8
VI. PUNTOS DE ATENCIÓN.....	9
VII. GARANTÍA.....	9
1. Condiciones de la Garantía:	10
2. Situaciones no cubiertas por la Garantía:	10
PERIODO DE GARANTÍA:.....	10

¡Bienvenido/a al manual de operación de las despicadoras de aves automáticas! A continuación, encontrarás una guía paso a paso sobre cómo utilizar este equipo, que te permitirá ajustar la temperatura y la velocidad de la cuchilla.

Importante: Antes de utilizar la despicadora de aves automáticas, asegúrate de leer completamente este manual y familiarizarte con las precauciones de seguridad asociadas con el equipo.

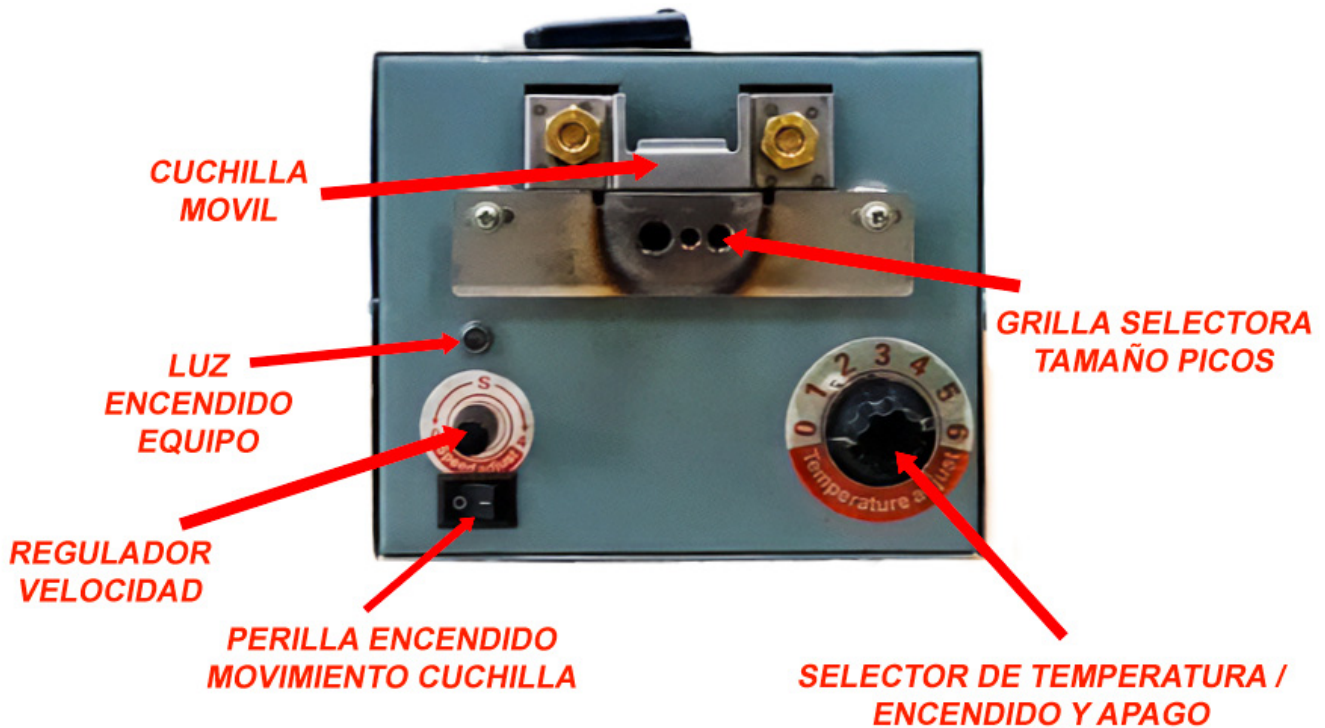

I. DESCRIPCIÓN DEL PRODUCTO

La cortadora de pico de aves automática es ideal para granjas de pollos para cortar picos de aves pequeñas o grandes.

Este producto tiene un diseño robusto, liviano y de pequeño tamaño, se usa fácilmente y segura en su operación.

Posee velocidad de corte ajustable y eficiente, por lo que es un equipo ideal para cortar y detener el sangrado en el pico de aves pequeñas y grandes.

II. ESTRUCTURA

Este producto tiene un motor de baja velocidad adoptado, a través del dispositivo de engranajes, la cuchilla de conducción calentada eléctricamente se mueve hacia arriba y hacia

abajo, y automáticamente mantiene la posición puntual con la grilla selectora de tamaño de pico (fija) y realiza rápidamente el trabajo de corte, detención de sangrado y esterilización.

La cortadora consta de un transformador, un motor, un ventilador de refrigeración, etc.

El cabezal está instalado con una llave de arranque de motor en forma de barco y cuchillas móviles calentadas eléctricamente, llaves de ajuste de voltaje de rango múltiple.

III. PARÁMETROS

1. Voltaje de uso: 220V ± 10 VAC.
2. Consumo de energía: 250 W.
3. Temperatura de la cuchilla móvil: 600~820°C, el equipo cuenta con 6 seteos ajustables.
4. Tiempo de calentamiento del cuchillo en movimiento: 30 seg.
5. Tasa de corte picoteado: 1500~1800 aves/h.
6. Tiempo de parada de la cuchilla: 0~4 seg según seteo.
7. Peso total: 7 kg.

IV. MÉTODOS DE USO Y AVISOS

Paso 1: Preparación

Asegúrate de que la despicadora de aves esté colocada en una superficie estable y nivelada.

Conectar el cable de alimentación a una toma de corriente adecuada (220 vac) y verifique que el interruptor de ajuste de temperatura se encuentre en la posición "0" (APAGADO).

Paso 2: Encendido del equipo

Gire el interruptor de de temperatura a la posición "1" (ENCENDIDO). Verifica que el indicador de encendido se ilumine, lo que indica que el despicador está funcionando.

Una vez que la despicadora esté encendida, espera unos momentos para que el equipo alcance la temperatura adecuada de funcionamiento, podrá observar como la cuchilla pasa de color gris a un rojizo.

Paso 3: Ajuste de la temperatura

Localize la perilla de ajuste de temperatura en el panel de control de la despicadora.

Gira la perilla en el sentido de las agujas del reloj para aumentar la temperatura, o en el sentido contrario para disminuirla.

Ajusta la temperatura de acuerdo al tamaño del ave.

Paso 4: Ajuste de la velocidad de la cuchilla

Ubica la perilla de ajuste de velocidad de la cuchilla en el panel de control de la despicadora.

Gira la perilla en el sentido de las agujas del reloj para disminuir la velocidad de la cuchilla, o en el sentido contrario para aumentarla.

Ajusta la velocidad de la cuchilla según las necesidades de procesamiento. Tenga en cuenta que una velocidad demasiado alta puede afectar la calidad del proceso o la seguridad, mientras que una velocidad demasiado baja puede reducir la eficiencia.

Verifique que la cuchilla esté subiendo y bajando suavemente y sin problemas a la velocidad seleccionada.

Recuerde accionar la perilla de encendido para activar el funcionamiento de la cuchilla, evitar dejar la cuchilla baja (superpuesta con la grilla de selección de tamaño de picos) esto provoca que dicha lamina se caliente y arruine.

Paso 5: Procesamiento de aves

Una vez que hayas ajustado la temperatura y la velocidad de la cuchilla, estás listo/a para comenzar el proceso de despicado de aves.

Paso 6: Apagado del equipo

Una vez que hayas finalizado el procesamiento de las aves, detenga el mecanismo de movimiento de la cuchilla, dejando la misma en la posición alta y apague la despicadora girando el interruptor de temperatura a la posición "0" (APAGADO).

Desconecta el cable de alimentación de la toma de corriente, espere que el cortador se enfríe y cúbralo con un paño o bolsa de plástico para evitar que se llene de polvo o se moje.

Paso 7: Limpieza y mantenimiento

El equipo debe estar siempre libre de polvo y operar con un suministro eléctrico adecuado, el uso con bajas tensiones produce un aumento de corriente provocando el accionar de la protección (daño del fusible), el cual deberá ser reemplazado.

V. EMPLEO DEL EQUIPO

1. Después de realizar el encendido del equipo, preste atención al calentamiento de la cuchilla, la misma debe estar de color rojo. En general, el calor del cuchillo debe ajustarse hasta un grado ligeramente rojo a rojo anaranjado.
2. Seleccione el orificio de la grilla del selector de cuerdo con el tamaño del ave, y luego con su mano izquierda agarre y levante las dos patas del ave, y el pulgar de su mano derecha presiona la cabeza del ave, y el dedo índice presiona la garganta del ave, coloque un dedo en la boca del ave para que el pico no se cierre y la lengua del animal no toque el mecanismo, se recomienda colocar una cinta en el dedo del operador para proteger el mismo de la presión del pico del animal.
3. A continuación, introduzca el pico superior del ave en el orificio de la grilla. Espere a que la cuchilla en movimiento caiga. debe esperar de 2 a 3 segundos para que deje de sangrar y se cauterise. Luego repita el accionar con el pico inferior.

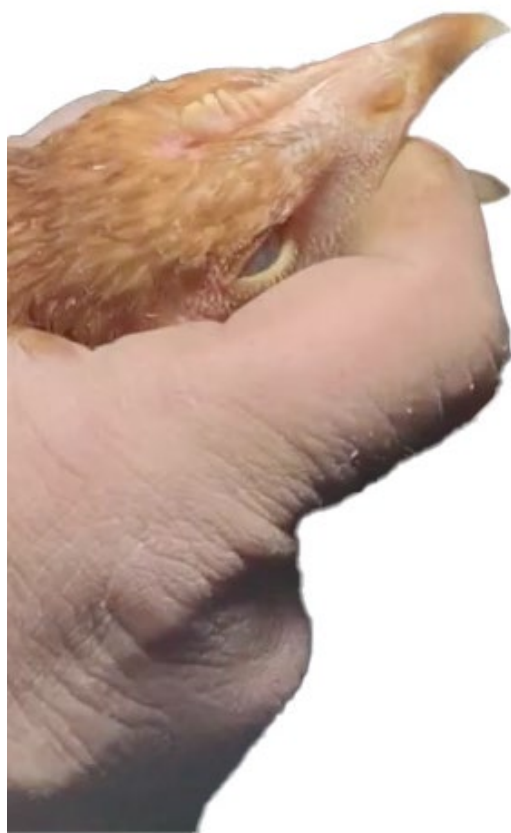

Agarre Ave



Corte Superior de Pico



Corte completo de Pico

VI. PUNTOS DE ATENCIÓN

1. Si descubre que la cuchilla está caliente pero no roja, debe verificar si el tornillo de la cuchilla está apretado o no, (realice esta maniobra una vez que la cuchilla esta fría) luego revise si hay presencia de óxido en la cuchilla. Si hay presencia de óxido en cantidad use una lija al agua fina para quitar el óxido.
2. El cable de alimentación 220 VAC de tres hilos debe contar con la puesta a tierra instalada por seguridad.
3. El equipo es provisto con 3 cuchillas, 1 instalada y 2 de repuesto, la misma pierde filo por 2 motivos:
 - 1- uso prolongado.
 - 2- empleo con altas temperaturas lo cual provoca que se desafilé rápidamente o bajas temperaturas, generando un desgaste anticipado.

Realizar el cambio de dañarse la misma o al perder su correspondiente filo.

¡Enhorabuena! Ahora conoces los pasos básicos para operar una despachadora de aves automática.

VII. GARANTÍA

Términos de la Garantía

Los productos vendidos por Campotencia, S.A están garantizados contra defectos de fabricación tanto en piezas como en mano de obra durante el período limitado de garantía especificado según cada producto.

1. Condiciones de la Garantía:

- El cliente debe presentar la factura de compra del equipo y este certificado de garantía.
- Campotencia, S.A., acepta reparar durante el periodo de garantía aquellos productos que presenten daños durante su uso normal, de acuerdo a las instrucciones del manual de usuario y el propósito para el cual el equipo fue diseñado.

2. Situaciones no cubiertas por la Garantía:

1. El uso incorrecto y la mala instalación.
2. Si el artículo ha sido intervenido por personal ajeno a la empresa.
3. Si el daño al artículo ha sido causado por: mugre, polvo, agua, oxidación, hongos, moho, fuego, golpes, caídas, fluctuaciones de voltaje.
4. La garantía no cubre piezas que sufren desgastes sobre la vida útil del producto.
5. La alteración o modificación de la factura.
6. El uso incorrecto de fluidos o falta de fluidos.
7. No cubre daños por exceso de uso, recalentamiento, golpes o falta de aceite.
8. La garantía no cubre gastos por transporte o fletes de los productos que requieran servicio. El periodo de garantía entra en vigencia a partir de la fecha de compra indicada en la factura o de la entrega del bien. Si la mercancía fuese enviada favor revisarla cuando la reciba, después de 24hs de recibida se considerará como recibida y revisada conforme.
9. La garantía no cubre partes rotas de plástico o metal por golpes. El artículo debe ser verificado antes de retirarlo del almacén.
10. La garantía no cubre partes eléctricas que hayan sido probadas en el almacén, revisadas y recibidas conforme.
11. La garantía no cubre daños por rayos o fluctuaciones eléctricas.
12. Para hacer uso de la garantía, el bien debe ser entregado en la empresa.
13. Por mal manejo manual o rotura de implementos por mal manejo.
14. Si se vence el periodo de garantía estipulado.

PERIODO DE GARANTÍA

Nota: Solo se aceptan devoluciones y cambio de mercancía en buena condición como se despachó y deberán estar presentes todos los accesorios que tuviera.

- Las devoluciones por causas no imputables llevarán un cargo mínimo del 20% en concepto de manejo.
- No se hará ningún cambio después de transcurridos 30 días.
- GARANTIA VALIDA POR 1 MES sobre daños de fábrica.
- El artículo debe ser entregado en nuestra sucursal de Panamá para su revisión y se le dará respuesta dentro de los 15 días después de recibido el mismo.

Para mayor información por favor dirigirse a Campotencia SA o llamar nuestras oficinas en Panamá teléfono: 233-6080.



TOROTRAC

Todo para su finca, granja o vivero

Campotencia S.A.

Plaza Conquistador, Local #15 F,
(Panamá, Vía Tocumen, Frente a Villa Lucre)

Tel: 233-6080 / 233-6082 / Cel: 6749-2847 / 6738-1753
Email: panama@torotrac.com